盛京時報
陰曆戊寅四月廿四日
昭和十三年五月廿三日
西曆一千九百卅八年
本報價目本埠每份每月一圓四角(國幣) 外埠郵費在內每份每月一圓六角(國幣) 零售每份六分(國幣) 廣告刊費五號字每行十三字一日一圓(國幣)長期另議
發行人 染谷保蔵 編輯人 菊池貞二 印刷人 東光明
發行所 奉天隅田町九番地 盛京時報社
電話(編輯部二一三二八二番 營業部二一二〇二二番 二一一八九七番) 城內直賣所四一二三六八號 振替口座奉天一一三〇番
各埠支社 新京東六馬路 哈爾濱新八站承德街 大連榮町二番地 大阪北區堂島濱通一

# 嚴密包圍水洩不通 敵兵危困坐待覆滅
## 戰史罕觀之大殲滅戰即將展開

【上海廿二日電】佔領徐州武勳赫赫之〇〇部隊、忽攻進徑、進攻徐州南方山嶽地帶〇〇及〇〇部隊、沿徐州南方之山溪進擊中、而暗進之奇襲部隊、復拔夾溝、至是、日軍左右之連繫、完全告成、包圍戰已封嚴、敵兵如蟻、無路可逃、而南下之〇〇部隊、又策馬於蘇皖平原、南北兩軍隔老寨山、君保山、葛家山、黃山、青龍山等山嶽地帶、遞增其優勢之包圍威力、走頭無路之敵集團軍、縮聚於青龍山、君保山一帶、已被南北日軍握於掌中、對此類敵衆、即將開始最後殲滅云、

【北京廿二日電】徐州南方地區敗敵掃蕩戰、積極進行、日軍漸次收縮包圍圈、廿日夕刻、於隴海路以南地區、已進至磐頭鎮、前程、賁山集之線、又由台兒莊方面南下之日軍、業已到達徐州側之線、一齊開始猛烈攻擊、

### 夜襲黃集殘敵

【北京廿一日電】廿一日上午一時、日軍夜襲間道黃集、(徐州東方十八里)殘敵、激戰後、敵向南方逃竄、損失甚大、

## 海軍航空隊卅架 大舉空襲駐馬店

【上海廿二日電】廿二日午前十時半艦隊報道部發表、一、日海軍航空隊、廿一日活動如左、1、鈴木少佐和生大尉指揮之三十數架航空部隊、正午空襲駐馬店、炸毀車站及附近集積軍需品、投下大小二百數十彈、紛碎約四十輛貨車、使之燒燬、炸破車站及轆內線路、又車站附近集積之汽油及其他軍需品、因中炸彈、竟起猛烈火災、日方全機無事歸還、2、對徐州東南方地區之敵集團部隊日軍仍繼續攻擊中、一、佔領連雲港之海軍部隊、掃蕩連雲港後方山地及東連島、西連島之殘敵、

### 佔領夾溝

【上海廿一日電】廿一日下午一時、由宿縣北進之日軍〇〇部隊、佔領津浦路要衝夾溝、(徐州南方五十公里)、

## 與徐州會戰相呼應 到處殲滅敵遊擊隊

江南掃蕩戰

【上海二十二日電】値此次徐州會戰、欲牽制日軍北上在華中戰略區域之敵軍遊擊戰、猛烈已極、而日軍〇〇部隊、策應徐州會戰、主要在杭州方面作戰、自四月廿日以來、攻擊有力之敵軍遊擊隊、歷廿七日、殲滅敵軍第百廿八、百八、十九、七十六、九十八、五十二各師之主力軍、予敵軍第三戰區之正面以重大威脅、致敵方企圖、以其兵力轉用北方之事卒不可能、〇〇方面之作戰第一期、自四月廿日迄五月四日、表面上主要似攻擊杭州西北方地區安吉、梅溪盆地之敵軍、不意忽爾反轉、對林安方面之敵軍、轉取攻勢、擊滅第百八、十九兩師之主力、遺棄屍体千七百具、鹵獲武器及俘虜甚多、第二期作戰、自五月五日迄十七日、攻擊安吉、梅溪盆地之第六十七、九十八、五十三師、擊滅此等部隊之主力並共司令部、突出於太湖西北之羅卓英所指揮第十九集團軍主力、不得不全面退却、在第二期作戰、有長谷川、松本、羽淵、平田、山田各部隊參加、到處展開激戰、尤以在李家巷、林城橋、梅溪鎮之戰鬪、激烈已極、敵遺棄二千三百屍體而潰走、綜合土民所言、由梅溪、孝豐街道敗走之敵方負傷兵、似超過三千人、此間〇〇部隊長在約一月之間、將戰鬪司令部進至前方、從事指揮第一線使將兵感動、各部隊之前衛行軍里程、實堪驚嘆、頗發揮機動力、尤以李家巷之殲滅戰、吉川部隊神速勇敢而佔領李家巷背面五〇二七米之雲峭直扼敵喉、建立殊勳、在此方面之作戰、日軍僅有若干戰死者及戰傷者云、

炸毀隴海路鐵路之剎那

# 史迭登少數民族問題嚴重化!

## 捷憲兵槍斃二德人 德捷關係遽覺不穩

【加堡(捷克)廿一日電】捷克斯拉威亞國、以地方選舉當前、全國各地之捷克官憲與德意志人間、頻發衝突事件、廿一日午前於加堡地方、又發生捷克憲兵射殺二德人事件、故當地德人極爲激憤、全市充滿不穩空氣、目下警官隊武裝地方軍及憲兵隊等出動、在全市警備巡邏中、

### 德政府公式發表眞相

【又電】德政府當局關於加堡之史迭登德人殺害事件、廿一日於公式發表如左、史迭登德人農民畢姆與霍夫曼二人、廿一日午前、乘自動腳踏車經過加堡捷克警察隊兵舍前時、受小銃射擊、霍夫曼當即死去、畢姆負重傷、入病院二小時後亦死、又附近民衆擬往救護、被捷克官憲阻止而未果、畢姆於略清醒時、謂係被捷克警官隊之狙擊而致云、

### 捷爲備萬一 召集豫備兵

【巴拉加廿二日電】捷克政府於廿一日實施予備兵召集、其範圍爲今年廿八歲者、並召集共他電信兵及工兵等特別隊、被召集之四十歲以上壯年兵甚多、可見其對此事態相當重視云、

### 史迭登副黨首 詰難政府態度

【巴拉加廿二日電】巴拉加史迭登黨副首領卡爾、福蘭氏、廿一日午后會見胡扎瓦斯首相、詰難政府對於加堡事件之態度、同時嚴重要請『捷政府之武力行爲乃治安之威脅、故當立即撤去』云、

### 〝如侵境斷加反擊〞 捷農民協和黨首言明

【巴拉加廿二電】捷克農民協和黨黨魁羅德露夫此蘭氏、於廿一日作如左言明、捷政府可完全維持史迭登地方之治安、除由警察力以外、絕不假諸其他非常手段、然對於越境侵入捷克者預備當即加以反擊云、

## 捷國防軍出動彈壓

【巴拉加廿一日電】由拉加堡之德人殺害事件、波希米亞各地之空氣、遽呈不穩形勢、捷政府爲備其萬一、遂於廿一日、命駐屯巴拉加之一部國防軍出動、配置於各官衙橋梁及市內各要處從事警戒、又捷政府憂慮事態之擴大、開始召集予備對將校及預備隊、至徵發載重汽車、巴拉加市內頓呈騷亂之光景云、

【又電】捷克政府爲對處史迭登地方之險惡事態、於廿一日布先波希米亞之克拉斯里瓦斯戒嚴令、禁止在國境附近作一切之集合、同時禁止夜間通行於屋外云、

## 宛如德奥合邦之前夜

【柏林廿一日電】德意志以德奥合邦關係、斷行移駐奥地利亞軍隊、堅固圍繞捷克國境小丘地帶之防備、此固具有相當強力之部隊也、同時雖對國軍預備隊亦不發給國外旅券之事實、蓋德政府對於最近捷政府對史迭登德人之屢次壓迫、認爲爲對傘帝斯德意之國家的侮辱、廿一日之德意志各報、一致以捷克挑戰爲標題、布攻擊巴拉加之砲陣、其緊迫有如德奥合邦之前夜云、

## 英法將出共同行動 巴黎外交界俄然緊張

【巴黎廿一日電】由於捷克之情勢、巴黎外交界頓形緊張、廿一日駐法蘇大使斯利遮、英大使費市斯、捷公使奥斯斯基氏等、先後往訪賓奈外相、作長時間重要協議、據巴黎外交界傳稱、於此會談、英大使費市斯與賓奈外相、甚諧前於四月下旬英法會談之約定、關於此次史迭登問題、維持完全協力之意見一致、駐德英大使韓達遜氏、於廿、廿一兩日訪問里賓特羅甫德外相之際、指摘史迭登情勢之重大性、似已提出英國政府不容許認第三國以武力干涉捷克之警告、觀於史迭登問題之進展、英法兩國政府將確保緊密之協調云、

大日本帝國政府外務大臣廣田弘毅閣下題字

興亞

祝盛京時報第一萬號 弘毅

## 津浦路全線開通在即 促進兩政府合併氣運

【北京廿一日電】日軍佔領徐州時所鹵獲之運轉材料、貨客車共達一千五百輛、機關車完全者共有三十輛、又津浦線現在由南京至蚌埠間已開始運轉、而其餘處所、目下日軍已着手復舊工作、故此段之直至徐州連絡、可望一兩日內實現、又津浦線南段之開通、近亦將實現、至此自去年七月事變勃發以來陷於不通之津浦鐵路、將於最近全線復活、此不但確保連繫華中華北之交通線、即對臨時、維新兩政府政治的合併上、將畫一新紀元、故其意義極深云、

### 新民會對滿日 全國民發出通電

【北京廿二日電】新民會當於慶祝徐州陷落之際、已向日滿全國民發出通電、大要如左、蔣受共產黨宣傳所惑、敵視友邦、從事盲目抗日、今幸徐州陷落、喪失軍事根據之蔣政權、僅存虛名而已、實吾等擁護東亞和平之同志不勝同慶者也、足見皇軍所到、無敵不摧、今後急務、必須撲滅國共殘餘分子、强化新興政權、而向滿日華全體大同上邁進、倘希友邦同志、一致奮起、互相協力、

### 國府鹽糧道 完全被斷

【濟南二十二日電】在大殲滅戰待演之前、日軍佔領徐州、予戰略上及政治上之打擊甚重、殊不待言、甚且全華經濟上、亦受影響、蓋隴海路終點連雲港、與山西省南部鹽池、均爲全華用鹽之產地、今因佔領連雲港、國府之鹽糧道、完全斷絕、與其附近四週之藥、煙草等財源、均告喪失云、

## 猛炸駐馬店 炸毀軍事設施

【上海廿一日電】廿一日日海軍航空隊若干架、猛襲似爲敵軍空軍前進根據地京漢路要地河南省駐馬店、炸毀機場及各種軍事施設、凱歌而還、又前島、神崎、植田、田中、釘宮等各部隊、舉其全力、反復猛炸竄入徐州南方山岳地帶大批敵軍、斃敵約有一萬人、

## 佔領桃山集 鹵獲軍火甚夥

【桃山集廿一日電】開入徐州城之日軍〇〇部隊、廿一日曉後又開始前進、該日拂曉六時、急襲徐州南方三十六里桃山敵集軍約四千人、予以殲滅的打擊、將該地佔領、趁勢南進、下午四時、又佔領桃山集南方閣賢集、於桃山集殲滅戰敵棄屍五百具、又桃山集爲敵魯南兵團兵站基地、鹵獲軍火糧秣甚多、

## 佔領楊堌集、圈章 蘭封、杞縣運命已迫旦夕

【濟南二十一日電】猛擊隴海線蘭封及其南方杞縣中之日軍黃河渡河部隊、二十一日午前十一時、突破同陣地中央、佔領蘭封南方楊堌集、圈章(楊堌集西北十公里)、於此作戰蘭封、杞縣之敵、早亦現出動搖之色、現蘭封、杞縣之運命、已爲風前之燈、

### 在平山頭擊滅敗敵

【北京廿二日電】把隴海線以南敵軍、向西南方猛追中之日軍、廿一日晨在徐州東南方約十里平山頭北方地區及東方地區、攻擊五千及三千敵軍、加以潰滅的損害云、

本報五月三日午前零時發行不再誌號外、閱戶若未接收、向報差可以索要、

本日一大張

## 失照聲明作廢

張春喜寧安縣東安保貝家燒鍋甲旱田四十垧零八畝三分東至劉姓西至趙姓南至魏姓北至孟姓(又段)旱田四十二垧零八分東至趙姓西至小河南至趙姓北至李姓地照因匪亂遺失趙佳田寧安縣七區十道梁子旱田五十六垧八畝七分東至劉姓西至劉姓南至劉姓北至賈姓地照因匪亂遺失右記失照自登報日起滿三個月時如無發請異議者不論落於何人之手均認無效特此聲明
寧安縣長 袁怡洸

## 失照聲明作廢

茲有趙亞新領名坐落奉天市南二經路明欽里六十四號永租地二分九厘三毫東至郭鳳文西至明欽里胡同南至張四合及董太福北至王雨亭奉市財地第叁六七六號地照壹件於本年四月十九日赴奉天市公署探問更名手續在市署將照遺失除在市署呈請備案補照外特此聲明作廢
康德五年五月三日
奉天市 趙亞新啓

## 焚照聲明

故伯父高才領名地照一張坐落敦化縣朝陽川計地三十晌三畝於康德元年四月十五日因房屋被焚地照亦焚燬『號碼不詳』除呈請補發外特此登報聲明
四至 東至左姓 南至左姓 西至本地 北至河心
敦化縣聲明人 高鴻興啓

## 聲明作廢

啓者敝人萬德昌持有奉天城內同益銀行支票一紙號爲〇九三〇八號數爲國幣一百元今因不愼遺失除向該號取保作廢外無論落於何人之手概作無效特此聲明
敝人 萬德昌啓

## 高價收買 政記輪船公司股票

奉天十一緯路一五五 政記公司 五金行 電二一三七九八

## 感謝戒煙良速

敬啓者敝人前因身虛體弱而癮已成每日吸煙數錢經二十餘年屢欲戒除苦無良法幸友人公君指醫於奉天市大西城門外振華醫院院長唐振華對於療病戒煙素有經驗敝乃入該院療病戒煙經院長施行最新之療法於八九日之期內戒除如蝎蛇之苦果未受痛苦百病霍然全癒飲食日增身體日壯患負既釋念院長妙術之神奇倍增欽仰特登報端略表謝忱
感謝人 錦州律師公會 副會長 康濟川謹啓

## 感謝奉天市大西邊門裡博濟醫院戒烟迅速

啓者敝人宋芝節因病吸食鴉片數載體弱病多烟癮逐日加重曾在他處屢戒無效方知鴉片害人殊甚實難盡述病癮交加痛苦萬分幸遇朋友介紹在奉天大西邊門裡博濟醫羅院長手診戒入院旬日之間將癮戒除毫無痛苦實無可報特刊報端鳴謝望同患者速投戒之
感謝人奉天大西關熱鬧街六號 宋芝節啓

## 俄立第二齒科學校現改爲 哈爾濱齒科專門學校 繼續招收新生男女兼收

(牙醫班)三年畢業
(技術班)一年畢業(小學卒業或同等學力者爲合格)
(傳習班)
年齡十六歲以上
招收各班均有詳細簡章函索即寄附郵票二分
校址哈爾濱道裏石頭道街一一九號双合盛樓上
校長克拉次啓

## 瀋陽中國銀行

| 存款 | 匯款 | 放款 | 其他業務 |
| --- | --- | --- | --- |
| 定期活期存款利息優厚手續其他捷簡 | 電匯票匯信匯國內外各埠均可通匯 | 抵押放款貼現放款 | 進出口押匯代理收付事項 |

城內行電話號碼 四、二〇三三(五) 四、二六一七(二) 四、三三五三 營業專用
南滿站 電話號碼 辦事處 三、四四一八(二) 三、四四一〇

# 北大營 柳條湖 歷史的戰蹟地
# 兩紀念碑永垂不朽
## 昨盛大舉行除幕典禮

爲永久紀念九一八滿洲事變發生地滿鐵線柳條湖爆破地點及以寡兵一擧擊破王以哲舊東北軍向世界宣揚皇軍武威之歷史的成績地北大營、並將當時皇軍將士奇勳永垂靑史、一新非常時國民覺悟起見、前由忠靈顯彰會樹立之北大營戰蹟紀念碑及柳條湖爆破地點紀念碑、現已竣工、於廿二日上午十一時半、在北大營西側戰蹟紀念碑前、由忠靈顯彰會主辦、擧行盛大除幕典禮、到有事變勃發當時爲北大營攻擊部隊長現任東京憲兵學校長之島本少將、先入北大營之殊勳者河本大尉、及全國參加攻擊北大營之軍人與其他關係者、忠靈顯彰會奉天地方委員長岩松部隊長、同副委員長土肥副市長、在奉滿日各機關代表、一般市民等數千人、定刻十一時半、由齊主修祓後、即由河本大尉除幕、其次由關東軍經理部奉天派出所瀧野中佐報告工程經過、又岩松部隊亦有致詞、又關東軍司令官代理小林高級副官致祝詞、又島本少將代表參列者致祝詞、最後又於爆破地點紀念碑前、擧行同樣典禮、下午一時許禮成、

## 建築規模之內容

滿洲事變史上之重要紀念地之北大營戰蹟記念碑並柳條湖爆破地點碑建築工事之規模、內容如左、

### 工事之內容

一、地址

爲戰蹟紀念碑建設之起見、在奉天郊外前北大營內西方地區定約十萬坪、又在柳條湖爆破地點標柱地、選定三千坪、

二、工事之設計監督

本工事係財團法人忠靈顯彰會之事業、該設計監督、由關東軍經理部實施、

三、工事請負者

大連市能登町一五榊谷組榊谷仙次郎、

四、工費

連同遼陽忠靈塔、一齊請得工事費四萬五千圓、官給材料在內、

五、工事期間

昭和十二年七月十九日起工、全年九月三十一日竣工、完全的工事完了期爲全十三年五月一日、

六、構造之概要

### 戰蹟紀念碑

其型體、鑑滿洲事變發端之地皇軍將士奮戰苦鬪之跡、努力崇高尊嚴之表現、構造爲磚瓦一部鐵筋混凝土所造、地形使用砂石、基礎爲鐵筋凝土、磚瓦、碑之高度、由地盤二五米七〇、其形正方形、（一邊之長度下部一三、五〇米上部三、九〇米）、

外壁混凝土普羅克、內部鐵筋混凝土、磚瓦造、設定綫形階段、表面爲白莫爾達爾、屋上設鐵筋混凝土造防水層、前面有碑文銘記板、

### 爆破地點標柱

一瞥爲滿洲事變之導火綫、一看使起爆破地點之感、特對旅行者、由車窗喚起注意、構造鐵筋混凝土三瓣型、地型及其礎鐵筋混凝土、標柱之高度自地盤六米〇〇、外壁混凝土、碑文爲『爆破地點』之四字

### 第二期工事

協力者爲奉天市公署、謀綫地地帶的施設、又紀念碑近傍建築事變紀念館、關于北大營戰之各種資料、悉行蒐集、又配置展望式北大營戰鬪圖、當二十二日除幕式當日、特開放記念塔內部、任一般人入場、自二十五米之高塔上、展望奉天全市、洵爲壯觀之極、蓋爲絕好之展望處也、頂上祭祀小神社、以護北大營一帶之鎭護、

北陵之森林、滿鐵綫、北大營全貌、奉天市街地等一望裡望見、對北陵附近一帶之市計畫、蓋第一步之建設、北方奉天一帶開發上、對忠靈須捧默禱、有新國搢子兩勇士之墓碑、爲奉天之新聖地云、

## 紀念碑文

二十二日擧行除幕式之北大營戰蹟紀念碑全文如左、（本文爲日文）

北大營戰蹟紀念碑

自辛亥革命共和民國成立以來、張氏軍閥盤踞東三省、內則布施苛政、誅求無厭、驕奢淫佚、不顧三千萬民衆之休戚、外則蹂躙信義、對以滿洲開發及樂土建設爲目標之日本傲慢侮蔑、無微不至、滿蒙之天地、呈爲陰慘狀態、不能仰見天日、然突於昭和六年九月十八日午後十時半、奉天郊外柳條湖之我滿鐵綫被暴戾之中國兵所爆發、隱忍多年之我關東軍、敢然揮破邪之劍、即夜佔領幷將王以哲之本據地北大營、遂爲滿洲建國運動之導火綫、其戰捷燦爛光輝於靑史上、今依順天安民五族協和之大理想、着着實現明朗之氣遍佈全土之時、卜此地建碑以彰當時之偉烈俾永久傳於後世、

昭和十二年十一月建立

× × ×

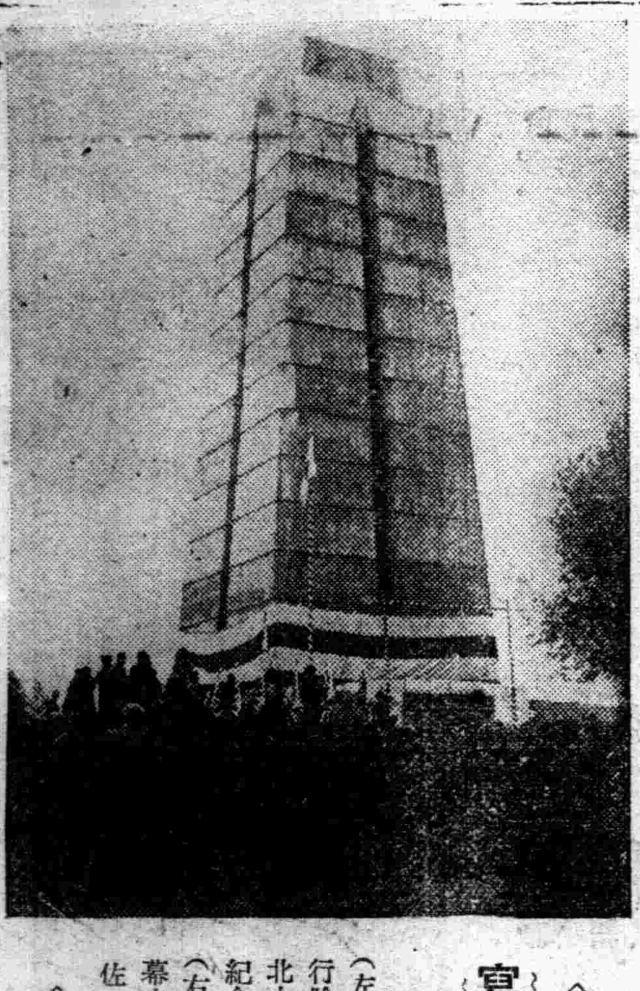

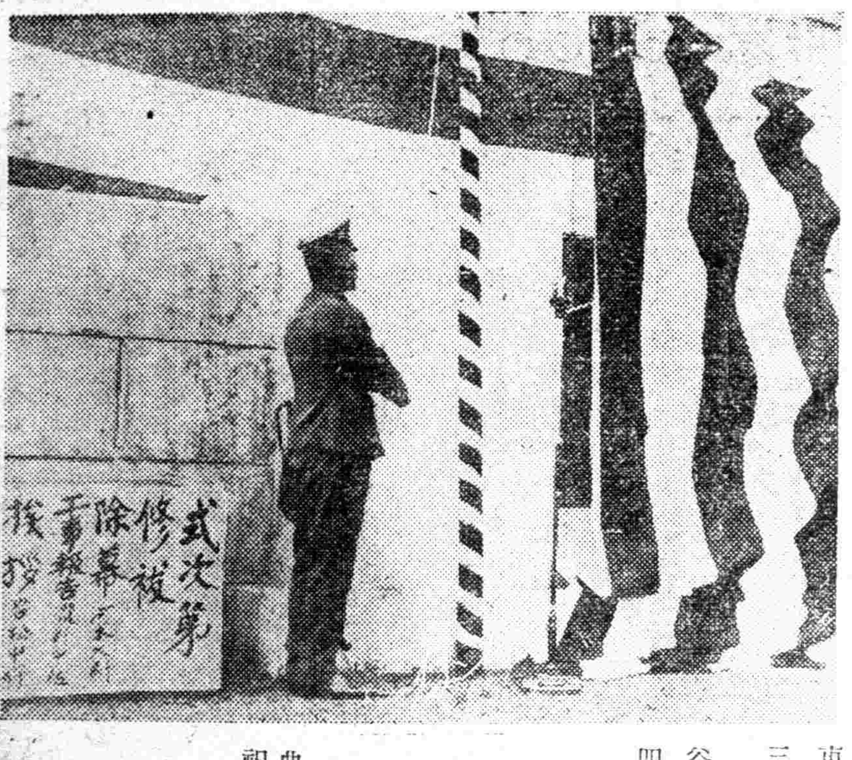

### 寫眞說明

（左）昨日擧行除幕式之北大營戰蹟紀念碑 （右）執行除幕之河本大佐

## 島本少將 祝詞要旨

於北大營戰蹟紀念碑除幕式典擧行之際、島本少將所致之祝詞要旨如左、

得於今日參加有意義之北大營戰蹟紀念碑除幕式、深爲光榮、此地爲滿洲事變發端地、亦即滿洲國之發祥聖地也、爲我等終身所不能忘者、不意當時此地、今竟建立紀念碑、誠不勝感慨、對當時參畫攻擊北大營者、深致感謝、且地下長眠之多少勇士英靈、亦可滿足矣、經事變當時一心活躍之諸士之手而建立之紀念碑、不僅爲戰蹟紀念碑正可爲軍民一致之標識、誠爲奉天之誇耀勝地云、

## 北滿東科中旗英林廟 發生百斯篤患者三名

【齊齊哈爾專電】齊齊哈爾鐵道局接到情報稱大鄭綫通遼西方約七十滿里之東科中旗英林廟附近、發生百斯篤患者三名（二戶）、患者症狀以頭痛及下痢爲主要特徵、按東科中旗英林廟、爲有戶數百四十一戶及人口九百八十之大部落云、

## 古田、沈兩參議 昨自奉歸任

滯奉中之古田、沈兩參議、廿二日午後四時卅分自奉天出發赴新京歸任云、

## 澤田外交顧問 過奉赴華北

澤田華北派遣軍外交顧問、廿二日午後四時廿四分乘列車自大連來奉、同五時五十五分復乘滿華通列車正式赴任云、

## 德國軍醫團一行 昨自奉赴湯崗子

滯奉中之盟邦德意志軍醫團凱法中將一行八名、乘廿二日晨八時五十分奉天驛發列車、赴撫順視察撫順炭礦、於午後二時六分仍乘列車歸奉、當即乘二時十九分發鳩號車、於岩松部隊長、淺海特務機關長、王第一軍管區司令官、今薗治安部病院長、朝川陸軍病院長、德國領事、葆省長金市長等滿日德在奉各要人之歡送中、離奉赴湯崗子云、

## 在鄉軍人會 新京聯合分會 昨開催總會

【新京專電】在鄉軍人會新京聯合分會總會、廿二日午前九時在協和會館、於會長重藤中將及關東軍松村新聞班長以下約六百名參列之下開幕、齊唱國歌後作會務會計報告、次推選評議員九名、繼由松村中

園、在靑空之下、就綠草間園坐麥飲冷酒、最後三呼帝國萬歲、於午後一時閉會云、

## 盛京時報紀念 爲民喉舌 王蔭泰題

中華民國臨時政府實業部王部長題字

## 大同洋灰籌設 興城縣工場

【錦州專電】大同洋灰、現在具有興城縣下廣大之石灰石山、最近又購買隣接之同縣第八區二百六十陌之土地、擬建設工場、正請求認可中、五月日附由中央認可、已通知省公署殖產科矣、

## 南市場窃案一起

南市場警察署管內、南市場門牌十號、住戶日人中村信三、年四十歲、廿一日午後五時四十分許、正在後屋劈木柴之際、同院住戶鮮人金仲學、年十七歲、乘隙侵入、將墻上掛之和服兜內錢包竊去、內有國幣九十元、而行逃走、嗣後經被竊者發覺、乃報警所、請求查找、現當局正在追緝中云、

## 皇姑屯紹興街發生 二匪强搶小舖案

皇姑屯警察署永安街派出所管內、紹興街門牌十七號、萬盛東小舖、執事人梁萬全、於廿一日午后九時四十分許、侵入匪人二名、一持自來得手槍一持木棒、入室後、匪等威嚇事主、旋即實行搜翻箱櫃、結果、搶去國幣廿七元、即行奪門逃走、警方聞報後、當即聯合關係方面、一體出動、努力搜查逃匪云、

## 第一回國展總評（一）

（滿日文化協會 陳邦直）

民生部此次擧辦第一回滿洲國美術展覽會、佳作如林、琳瑯滿目、頗博得一般之好評、關於各項美術出品、各方曾有適切之批評、披露報端、讀者當早已寓目、玆者滿日文化協會陳邦直君、對於此次展覽會之感想、復有所記述、文中綜合國內各專門家之月旦與談話、並參以己見、作一明確之總評、頗爲恰切公允、用特附誌數言、以爲介紹、

朔自去歲五月二日、滿日文化協會主辦訪日宣詔紀念美術展覽會以來、斗轉星移、倏忽一載、在此一年之中、回顧我國諸般政治之躍進、固屬可驚、而同時我滿洲美術之林、亦有非常之發展、將與猛進之政績、爭相輝映、此蓋國運興隆之徵、故雖筆墨餘技、亦將隨一切事業而臻之向上、吾人於欣賞讚歎之餘、轉不禁默契其偉大之感想焉、

我國政府、鑑於去歲訪日美展之盛況、遂於去年之末、將此項事業、決定由國家正式擧辦、經民生部當局編制預算、耗用巨資、專事提倡美術、從此展覽會之性質、遂由社會事業、一躍而爲重大國策、邁入正常軌道、永遠施行、如友邦文部省每年擧行之帝國展覽會相似、是誠可爲美術界額手相慶者、

自本年初間、即由民生部會同本會、着手準備、節節進行編制出品章程、定名爲（第一回滿洲國美術展覽會）關於各種出品、共分四部、大致與昔年無異、惟在雕刻外更加入美術工藝品、其組織方面、首由民生部大臣孫其昌及次長宮澤惟重閣下爲正副會長、此外幷網羅我國美術界之權威者如羅前監察院長、宮內府顧問官、沈參議府參議、榮參議閣下等爲審查員、專任審查、又聘友邦專門畫家藤島武二及前田靑邨兩氏爲相談役、幫同審查、對於入選期其萬無一失、其陣容整備、可謂周密、而當局獎勵栽培之用心、亦良苦矣、

迄至四月中旬、各地出品、已達二千餘件、全國鐵道沿線、自勿庸述、而偏遠區域、如蒙古地帶、亦皆有出品紛紛而至、東自牡丹江省之東寧縣、南自綏中、西自興安西省葛根廟、北自海拉爾等處、皆來參加、其熱烈踴躍、至足欣佩、至其作品之傾向、無論國畫、油畫、較多擴大其篇幅、取景方面、又多趨向描寫滿洲實地之風物、一改從前摹臨古法之弊、由此足證我國作家、已漸有新的覺悟、將來必能造成滿洲獨立之偉大藝術、其作品裝裱上、皆有精緻之設施、倍覺美觀、至於應守之規則、亦能絕對遵從、毫無昔年參差不齊之病、可見一般作家之思想程度、顯已提高、

本屆乃國家正式擧辦之性質、對於各部出品入選之審查工作、極其嚴密愼重、抱有寧缺勿濫宗旨、結果認爲入選者、共僅四百五十餘件、此在寄到之總額中、惟占三分之一、蓋本屆既爲政府主辦、則凡經入選之作家、是其藝術在社會上、將佔有相當之位置、且我國藝術、方在萌芽、於將來發展之前途、首須端正其趨向、使在思想及技術上、開拓一光明正大之門徑、不致有傍徨岐途之誤、此即本屆嚴選之精神、同時在曾經入選之作家、亦有非常之榮幸、故本屆入選陳列者、雖爲數不多、而成績則異常良好、一方使觀者亦留下極佳之印象、

## 政淸人和

松壽

大日本國衆議院議長小山松壽氏題字

## 幸運之謎？

# 酬謝讀者獎劵
## 昨晨擧行開獎
### 中獎號碼明日在本報披露

爲本報創刊滿一萬號紀念而酬謝多年愛讀本報者起見經由本報準備多數之贈品、以便分別發送、更爲實施趣味之酬答計、曾發行臨時獎劵、以便擧行抽籤辦法、對於獎劵編訂號碼、業於日前隨報首先發送、已誌本報、玆爲擧行抽籤以資分配贈品計、當於昨（二十二日）午前十時起、由本報幹部社員等多數參與、並蒙大和區警察署派遣警察官蒞臨監視之下、即於本社之社長室內以抽籤機、審愼擧行開獎、對於此次得抽之號數、即當詳誌於二十四日本報云、

（圖即當日開獎時情形）

## 對錦西、興城兩縣 着手地質調查

【錦州專電】產業部對于開發錦州省內埋藏之各種重要鑛物豐富資源起見、曾進行計畫、今決由省內錦西及興城兩縣起始着手、近特向該地派遣專門技師多名、在約一月期間、開始本格的地質調查、其結果頗堪注目云、

## 齊市聯議會 第二日續開

【齊齊哈爾專電】齊齊哈爾市聯合協議會第二日、午前九時開會、繼續前日、審議協和會各分會提出議案七件及市公署關係議案十四件、熱心審議之結果、各爲可決、午後六時散會、

## 貨箱墜落 砸斃脚夫

奉天市小西邊外臨時車站昨（二十二日）午前十一時許、有同合自動車工廠運來貨物多量、當脚夫搬卸之際、偶一失愼、貨箱墜落一個、適將某脚夫迎頭砸倒、血腦四迸、當時殞命、慘悽萬狀、不忍目覩、其姓氏現在調查中、

## 下級警官增薪 警補以次月增四元

【延吉】對于改善滿系警官待遇問題、經當局種種論議結果、乃決定于四月一日一律實施、聞該辭令已于十七日頒下延吉警察廳計滿系警尉補以次增薪四元、以故諸警察官吏聞訊、莫不喜形於色云、

## 龍會間國道 已開始測量

【延吉】由龍井往南經由和龍而越稽查處至朝鮮會寧之二等國道、興修之聲、宣傳已久在玆渴望之中、當局派遣測量隊刻已開始測量、期須四十餘日之期間、方能測量竣事、入秋即可實施修築云、


**奉天商工銀行**

總行……奉天城內軍署街
十間房支行……奉天商埠地廿三經路
商埠地支行……奉天商埠地馬路灣東
平安通支行……奉天平安通十三番地
哈爾濱分行……哈爾濱道外正陽八道街

| | |
|---|---|
| 存款 | 定期・活期通知・特別活期・歐林比克存款 |
| 放款 | 不動產抵押・商品抵押・貼現・薪俸生活小數放款 |
| 匯兌 | 國內國外電滙票滙 |
| 其他 | 代收款項及其他一般銀行業務 |

皮膚病科・花柳病科
肛門病科・外科一般
レントゲン科
（入院應需）
奉天琴平町八番地
**長井医院**
院長 医学博士 長井清一郎
電話（3）長一二九九二・六〇四五番

各國製造廠直輸入
**手紙專門** 批發零售
價値低廉存貨豐富
大連市西通八〇
**利昌洋行**
電話②一八二二番

**寶珠膏**
明廣寗伯製治小兒脾虛胃弱停食乳痞積無病常貼不生病
六角陰陽曆初一十五半價中國各地寄費三角滿洲各地寄費五角大連寄費一元救急書函索即寄
北京西單廣寗伯街廿四號奚宅

奉天（南市場）大舞台
**商埠大舞台**
京津 滬漢 與論 公認 繼梅 程尙 荀第 一人
**李邢 香威 勻明**
五月23日 晚場准演
全部晚演
雙姣奇緣代法門寺
紳商挽留 臨別紀念 頃演佳劇 第一梅派 拿手好戲 藝術出奇 與衆不同 另有可觀

民刑事登記 各種呈報
**代書全勝社 藤原長五郎**
奉天木曾町十一番地
電話（2）四五五一番

奉天大北關財神廟胡同
**奉天日語專修學院**
（舊名奉天日語研究會）
電話四三八六九號
新班開始 五月十五日
初等科 中等科 高等科 研究科
各科六個月修了
補習數學班 五月十五日
算術科、代數科、幾何科、
講師 趙樂天先生
寄宿舍 在本學院內 膳費學生自辦（月約四圓）
（各有簡章函索可也）

歡迎外埠函購

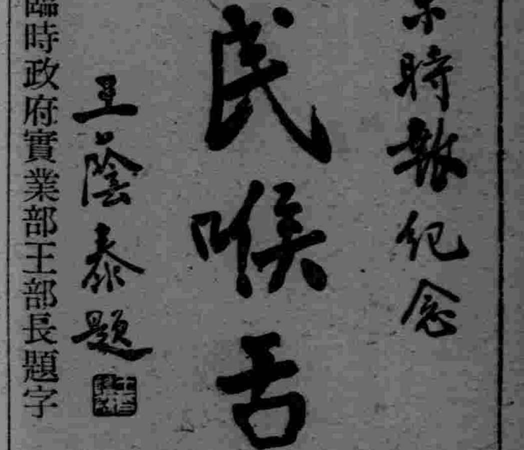

大宗
洋裝雜貨
運動服具
標準足球
物品豐富
定價低廉
本店 支店
電話（四）二二二八番
**同益成商店**

## 梅花圖 ‖祝盛京時報萬號紀念‖ 董康筆

## 六書釋例述義 (28)

(思齊廬主)

西○鳥在巢上也○象形日在西方○而鳥西○故因以爲東西之西棲西或從木妻○案西之本義○爲鳥西於巢○故上象鳥○下象巢○用爲東西者○鳥之因巢○必於日夕○日夕有日在西方之義○故遂引申爲東西之西○棲則西之或體也○今鳥西字專從或體○作棲○東西專從正篆西作○一字岐爲二體二用○而西之本義荒矣○

承○奉也○受也○從手收卩○案承受與繼承義近○故廣雅釋詁承訓繼○繼承又與次第義近○故小爾雅廣詁承訓次○皆引申義也○

解○判也○從刀判牛角○案解者分析之名○本謂析物○莊子曰○庖丁解牛是也○引申爲分析事理之稱○則解說講解是也○分析斯離散○故又引申爲解脫○解除是也

操○把持也○從手喿聲○案能把持則有守○故引申爲節操○風俗通曰○其遇閉塞幽愁而作者○命其曲曰操○言遇菑遭害○雖怨恨失意○猶守禮義也○

# 福昭創業紀

(儒丐著) ‖楊棨畫‖ (290)

## 第二十八回 戰鮮鹿象昇捐軀 遺明書太宗議款

大壽懼○不敢出戰○鄭王豫王遂還營○是日、石廷柱、馬光遠等○攻克李雲屯、柏士屯、郭家屯、開州、井家堡○俘獲人口七百有三○馬騾四十有六○牛二百有十○驢百三十有七○羊百十有六○孔有德等○招降大福堡○又攻克一臺○獲蒙古漢人男婦三百七十有九○牲畜稱是○太宗即以賜孔有德等○使收編教養之○丁卯、太宗統兵至中後所○祖大壽已收兵入城○因遣人齎敕諭之曰○自大凌河別後○今已數載○朕不憚辛苦而來○甚思將軍出城一見○至於去留○終不相强○若曩日釋之○今乃誘而殺之○何以示信於天下乎○將軍與我角勝○爲將之道應爾○朕決不以此介意○將軍亦勿以此自疑也○大壽得敕不答○旋遣親丁還阿爾津、穆福、扎塔奏報曰○距中後所四十里由關上○祖大壽設有伏兵○欲誘我兵中計○我軍已窺其隱○將計就計○殺其伏兵

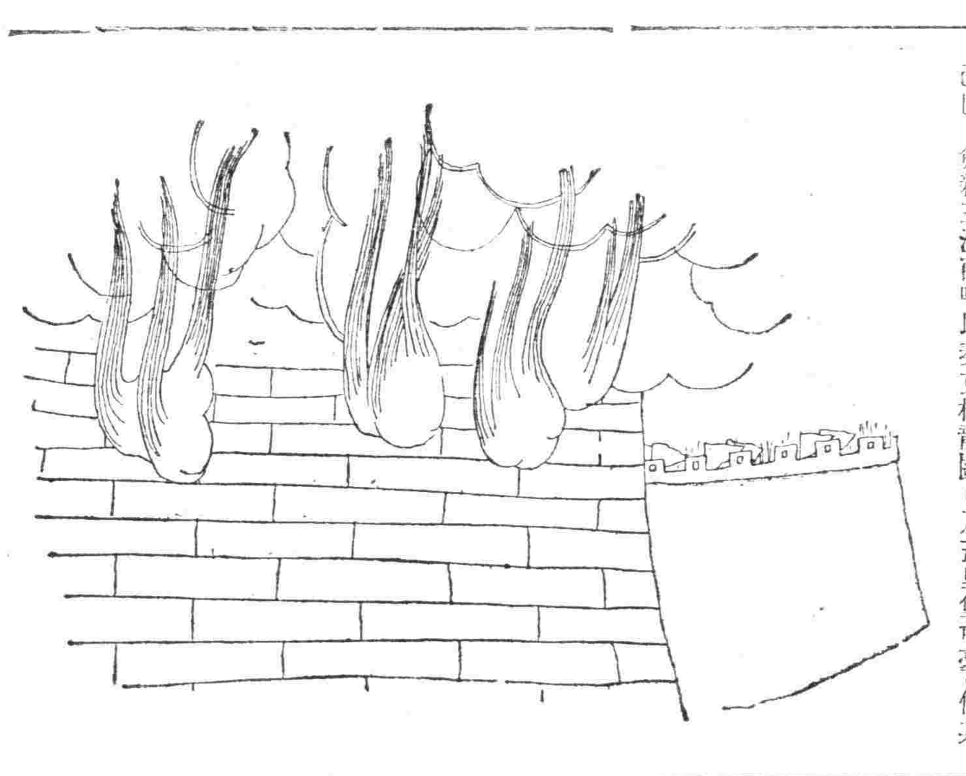

三十名○想附近山中○必多伏兵○刻已分遣將兵剿捕矣○太宗乃復遣人○遺大壽書曰○朕來非與將軍爲敵○胡竟靳不出見○以話離情耶○大壽仍不答○在當時大壽亦有苦衷○故不肯出見○但是後來到底降了太宗○因爲清與明○雖爲敵國○若拋去政治○但由文化和民族溝通上來言○這時正是一個清新的民族○向一個衰老國家輸血救亡時代○別看兩下裡在遼河東西戰爭了二三十年○由戰爭而交了朋友的○不僅是一二有名上將○雙方的人民兵士○也因此交換感情○溝通文化○差不多彼此都有了關聯○打成一片○北方諸民族○爲什麼容很易的聯合到一起○就指因他們彼此接觸○已有二千多年的歷史○不過到了清明之際○益見其溶化溝通○業已無法分離○所以就完成了古所未有的大清帝國○我們但看太宗和祖氏一家這樣情義殷殷○便可推知一切了○己巳、鄭親王濟爾哈朗奏克模龍關○及五里堡屯臺○俘其人口牲畜○明兵無敢戰者○太宗遂自中後所班師○遣歸蒙古各藩屬○率滿漢軍○由平路行獵而還○丙午、車駕自撫近門還宮○十二月己丑朔○安蒙古各部朝貢使○崇德四年春正月壬寅○太宗復出師親征明之松山○蒙古奈曼部達爾漢郡王袞楚克巴圖魯○以及其他各部首長○率十三旗來會○庚戌、大軍至松山○命恭順王孔有德等○以紅衣砲攻松山城東隅由臺○臺受擊○火藥爆發○守臺明兵○多被焚死○山路兩旁○尚有二臺○招降之○於是近迫松山城○太宗登松山南岡○相度形勢○其城甚堅○且踞高臨下○非用砲攻不可○乃歸營傳令曰○此城頗據形勢○必須四面同時猛攻○孔有德可攻城之南門中間○右面耿仲明○左面尚可喜○俱用神威將軍砲攻之○東西兩面則以馬光遠石廷柱用紅衣砲攻之○再以兩漢旗之兵○各移紅衣砲二位○攻取城西南隅臺○破臺後○仍移回各汛地○期以二十五日四鼓移砲前進○五鼓攻擊○俟城堞已壞○則滿洲兵疾樹雲梯○以奪其城○分派已定○大家便去調動砲位○運搬藥彈不提○却說松山守將○乃明副將金國鳳○所部僅有四千餘衆○因外衛各台失守○連降帶死○已損失了一千多人○現在城中只有三千人○金國鳳便向大家說○這樣堅城○若不能守○我們就沒有打仗的資格了○

## 牛〃犟〃樓〃談〃畫

(周鐵衡)

▲礬 礬者礦物也○可歸於藥類○而療疾○可屬於染料○而生色○向分白黃赤三種○其狀或成脉○或成不規則之結晶塊○山西之壽陽○山東之益都○湖南之瀏陽○河南之彰德○皆產之○其中白者最普通○製由火化而成○愈化愈精○愈精愈明○而愈適用紙加礬則堅○而能托色○色加礬則光○而能耐日○參和膠水○則任筆揮灑○水無越浸滲滃之虞○而有鮮華明媚之概○况時有春夏○色中之膠○易於腐爛○有礬以制之○則克免臭氣○節有秋冬○色中之膠易於沸凝○有礬以解之○則立較緩紓○究之膠必須礬○礬不離色○色之經人製成者○有膏有片○製而未成猶零星散漫者○有銀硃鉛粉石青綠石黃等○於此而欲自爲曲成之○須水一合膠一兩○漫蒸之○開後加礬五分○攪勻細研之○研畢加入色中○俾色即是礬○礬即是色○色爲礬勳○礬爲色親○方能盡礬之長○助色之美○而得筆有餘妍○再有餘裕也○

## 如夢詞

(一葉)

▲南柯子(客邊) 斜月窺窗冷○旁風擊戶頻○客邊誰與暫溫存○惟有夜深衾枕轉相親○河淺難消渴○天高易斷魂○幾時飛夢到家門○愁絕空堦小犬吠狺狺○

▲又(記夢) 露蝶明孤豔○風花感暗顰○茜紗深鎖並頭人○故地欷肩斜進那人身○暈頰才疑笑○羞眉忽作嗔○歡欣無語到三分○猛可夢醒風緊落花新○

## 本報主辦 小組象棋賽會弈乘錄 (4)

劉向宸(紅) 白桂山(黑) 紅先黑後 (白勝)

第四局

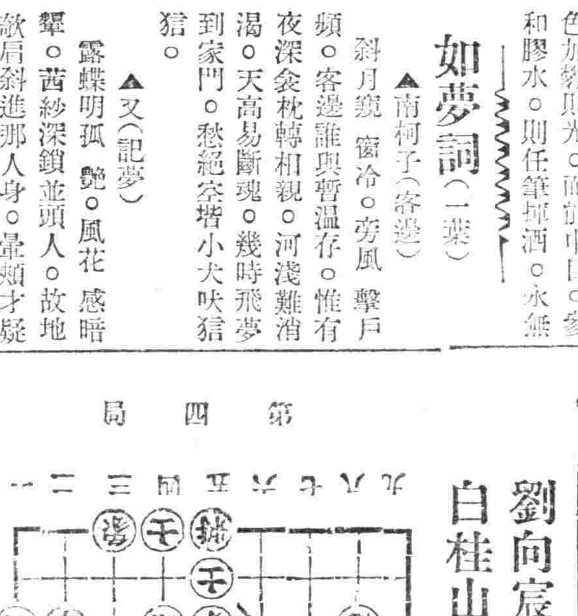

炮五退二、車二平四、馬六退七、炮八進五、相五退三、車四平三、馬七進六、車三平四、馬六退七、車六平八、炮五平四、炮四平三、

## 九星日鑑

五月廿三日 舊四月廿四日 月曜 乙卯 先負 開 張宿

▲一白之人、計畫雖大、然實蹟不副、坤辛西吉▲二黑之人、雖見目前大利、亦不宜出手去辦、丙辛坤吉▲三碧之人、以至誠待人、萬事均順利進行、巽乙壬吉▲四綠之人、此日審愼前途、則可順利、而能進行也、西巽壬吉▲五黃之人、僅熱中外務時、內必空虛、巽丙東吉▲六白之人、上午之苦、一時也、、下午定獲愉快矣、東辛壬吉▲七赤之人、過於乘勢時、定有意外失敗、東乾壬吉▲八白之人、不去爾精神之迷、進行定告遲鈍、巽乾丙吉▲九紫之人、包含破壞之日、忌增資 動工旅行 等、凶、西艮乙吉

## 卍典故

(續) (鶴齡)

萬全之計○—三國志○
萬取千焉○—孟子○梁惠上○
萬多一少○—揚子○太玄經○
萬取一收○—詩品○含蓄○
萬鈞之所壓○—至言○
萬物皆相見○—易○說卦傳○
萬物之祖也○—白虎通○
萬一灞橋相見○—史達祖詞○
萬民惟正之供○—書○無逸○
萬萬波波息笛○—朝鮮志○
萬鍾于我何加焉○—孟子○告子上○
萬戶侯豈足道哉○—史記○李廣傳○
萬有一千五百二十○—易○繫辭上傳○
萬畢術中有石朱方○—史記龜策傳註○
萬億及秭○—詩周頌○
萬有千歲○—詩○
康德五年五月三日子笙註于松陰館○

## 偶感

(志光)

一沒注意○院中的海棠樹都已經開花了○算來自離開了故鄉一直到現在○已經是一兩個月的時期了○實質說○在那時的一切事情○一定是都完全忘掉了○即不忘掉○最低限度也該模糊一些○然而有一件事○永是都清清楚楚的在腦中環繞着終於忘不了○

大車的車輪和堅凍着的雪地相接觸○發出了軋軋的響聲來○在車上坐着的是我和我的表兄○這正是往×街去的路上○冷風陣陣吹來○我們便把大衣的領子往上提了一提○

『好冷的天！我們怎麼偏在今天才上街呢？』我坐得不耐煩○何况又這樣冷○偶然尋了這句話問表兄道○

『啊！今天可眞冷○』表兄也似乎同情○『怎麼這半天還不到？』

『你嫌慢了嗎？』

『可不是？冬天出門眞難！』

『你感覺出門難？要知道我們的一生也就好像走一條很長的路○並且這路是很好走的走的好了○就是偉人○學者走的不好○就是化子○乞丐○然而走路最不方便的季節○便是『冬』○這『冬』便好像我們的『一生』○你不向我講過你們的先生給你們寫過『一冬及一生』嗎？那就是這個意思○』

我聽得呆了○覺得表兄這段話確是不假○以後我們便談起來了○什麼學校生活○所見所聞……○而寒冷早忘在腦後了○待到進城的時候○不叫趕車的老王招呼我們一聲○我們還不知道呢！

算來自離開了故鄉到現在○已經是一兩個月的時期了○實質說○一切事情該忘掉了○而我和表兄這段談話○還是永久的嵌印在腦中 —吉林三高

## 母親的愛

(續) (虹)

而他的一縷靈魂的遙想—也隨想到那千山遙阻的母親身上○

他越想越覺母子的摯愛○勝於一切！直使他落下幾點愛的熱淚！嘆息！…終於又微笑！

風吹散了烟雲○吹住了絲雨！慢攏着柳梢○輕撫着碧草！天已稀稀地漫瀰着薄霧○白茫茫地一片○中○什麼也看不清皙○林梢○塔○尖○山峰…只看見幾個陰影！約！已近黃昏了！休息去吧！(完)

## 方志提要

(十九)(子松)

▲民國北鎮縣志六卷(北鎮縣公署出售) 縣知事王文璞修○進士李繼穎纂○成於民國十七年六月○迄大同二年一月夏鍾秀任付印○後事係社會課長劉振翮增補於各事之末○六卷○復分子目四十門○前有沿革大事記○北鎮見於禹貢『東北幽州○(醫巫閭山爲之鎮○)』雖禹貢晚出○亦爲關外見於古史之最初記載○金始置廣寧○明稱衛○清設縣○其前志○明成化巡撫王宗彝撰北鎮廟記時○引及廣寧志所記道里(見本志藝文志)○此本後未聞徵引○清康熙有廣寧縣志寫本○爲大內所存現移藏北平圖書館者○是志於近年所出各志中○尙稱詳實○蓋新舊之難融○余已數言及之○修志長材○縣又豈易有○經生見解○非腐即陋耳○余草此文時○適值目疾在家○於燈下覩之○頗愛其紙張墨色之可慰老眼也○至其裝潢亦頗古雅○

## 關于『明星之誕生』的批評 17

### 結束批評的文字

(編者)

本報此次徵求『明星之誕生』的批評文字○意在給讀者對滿映新片一研究檢討機會○在讀者方面○既可吐露其對滿映的希望及忠告○在滿映方面○成立未久○亦可以覘一般觀衆對于本身製片的心理○世間無論何等藝術品○在積極求人鑑賞的情形下○當然不能避免批評○况且影片原爲大衆觀賞而拍製○在影院裡如索票價○即係商品○倘一部影片能拍製的『盡情盡理』○欲人萬勿『叫好』亦不可得○否則○縱報端無批評文字○觀影人的口頭論斷○亦未嘗不可予以相當影響○不過『好片子終久是好片子』○即或有人吹毛求疵○那與給製片者以『反宣傳』○又有什麼區別？我們夙來就擁護影片○尤其知道滿映幹部極有雅量○所以對于『明星之誕生』○徵求了許多的批評文字○以前已經披露過的共計有十五篇○未披露的尙有很多很多的○全體看來○都是感覺演員行動呆板○有的以爲鏡頭過於黑暗○甚至劇情前後不相聯貫○有的說○新選拔的演員難免如此○又有的說○或者導演是日本人○描寫滿人生活習慣入微的方地○恐怕不太明瞭○所以才到了這等地步○這些話○也不能說都不合理○滿映幹部讀了○也許自己會知道○以前發表了的文字○是不必論了○未發表的○除了人云亦云外○有的似乎論的持之極端○有的主張說○像『明星之誕生』這等片子○是娛樂片○很不好○應當就國情拍鋼鐵般奮鬥片子○抹殺娛樂片○有的對滿映幹部說些閒話○盡量攻詰○不是離題少遠○就是有點過火○這本不必登在報上○不如還寄滿映方面爲好○所以只得割愛○實際講○發表那十五篇○也就算是不客氣了○夠受了○

最後希望讀者要諒解要明白○滿映是初創立的○演員是新訓練的○職員是正在聯合研究協同工作的○這一次雖有小疵將來一定能有進步○必不負大家的忠言○再嚴格說○不必說滿映的片子○將來未必太好○就是有名的滬片○好萊塢片子○那個都有一點毛病○不過我們是愛護滿映○對他抱熱烈希望○所以願代滿映接受批評○我們並且知道這樣一辯○也許對讀者或滿映兩方面○都討不出好來○然而○我們無論如何是給大家以批評的機會了○千篇一律的車輪話○又何必多說呢？那麼○還是希望雙方諒解○於此對于批評文字○便作一個結束吧○其餘文字○恕不登載了○(完)

## 情書發表預告

—題名『情海飛鴻』—

啓者○自募集情書以來○多承各界人士同情○不吝什襲○寄片寄擲○鄙人不盡感謝○茲擬於最近日內○由本報〃另外〃(每星期六出刊)欄內○以『情海飛鴻』名目發表○內有若干人不同心理之寫作○堪稱快覽○祈讀者注意及之可也○但募集工作○並不因發表而停止○特此聲明○(○ˇ○)

## 明倫詩社來稿

▲酒家 望去江南夢○尤多賣酒家○斗藏千甕滿○帘挂一竿斜○市外通芳徑○村邊隱杏花○牧童相借問○指引路三叉○

▲田家 布穀喚○聲聲○農家正出耕○鳩呼千樹碧○犢叱一犂輕○把酒桑麻話○耘鋤鳥鵲驚○大田多稼穡○萬寶慶西成○

▲漁家 泛宅浮家去○生涯羨老漁○波翻三尺浪○一門繞清渠○曬網偕樵侶○垂綸效隱居○歸舟停泊處○醉酒樂烹魚○

輿論之宗
盛京時報一万號紀念
吉謹皆恭祝


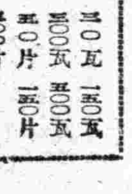
敝報廣告事務
請用電話
二一二〇二三
盛京時報廣告部



勿失此時 實物同樣

選用萬年筆好機會
特選高級十四K開耐酸金筆記萬年筆大宗犧牲一萬支
賠近全滿各校學生及公務員品質能保險五年以良品表示信用爲暢銷全滿大計
A號男女同用原價三元萬年筆一支祇收運稅貲壹元外埠函索加郵費壹角但一支要二分郵票五十五枚如一次購滿十支或介紹十人以上即附送本牌一支
安東市官電街十三號鴨江春後 國際洋行 萬年筆部 電話 一三〇二番



腸疾患 治療及豫防藥
表飛鳴 (ビオフェルミン)
殺滅腸內害菌 調理腸的機能 輔助食物消化
治 乳兒便 綠便 小兒 瀉痢(粘液便)(水樣便)
治 腸炎 瀉痢(醱酵性) 鼓腸 便秘
治 消化不良 積食 營養不良
包裝 粉劑 三〇瓦 一五〇瓦 三〇〇瓦 五〇〇瓦 片劑 五〇片 一五〇片 三〇〇片
各大藥房均有經售
株式會社 武田長兵衛商店 總行 日本大阪市東區道修町 支店 奉天市春日町十三番地
詳細仿單函索即寄
37-695(C)



一服利導 百害消散 功出藥靈 價宜大衆
參天堂紅色健通丸
各埠均有藥房代售



漢醫沈文魁 創製之宗
胃病藥紫樸開鬱丸
1肝鬱氣逆 2膨悶脹飽 3嘔吐酸水 4胃口作痛 5食積氣疾 6胸肋串痛 7反胃噎嗝 8蚘蟲攻痛 9胃寒腹痛 10飲食不消 11胃弱不食 12時常脹痛 13久治不愈 14時愈時犯 15多年胃病 16常服此藥 17皆可消除 18增進飲食 19强壯体力
▲每袋四角 ▲每打四元
來函購藥郵費免收 奉天小南關益壽藥局



贈書 萬冊 堂
遺精 早洩 白濁 白帶 調經 種子 ○○○○
本書共十餘萬言分裝兩厚冊內容有男子遺精早洩自瀆法有求孕種子的良方秘術有白濁白帶根治及不能斷根的理由理論眞確名貴實驗原方出中央衛生署檢定上海市國醫公會證明可供自療性病之南針可作救國强種之寶筏向極珍藏不易多覯倘感身患者欲索請剪報附滿郵五分立即奉贈
上海南陽橋安納金路榮生里 堂 啓『盛京』



赤白毛染 大同福祿 麗髮藥
功能
福祿藥力準確着色迅速更永不退色且色麗而光澤更無害於皮膚誠聖藥也

製造本舖 奉天小西關 大同藥房 合資會社
滿洲國各地藥房均有出售

亞洲電影院　小西關電車路　電話（二）三七九一

票價照常　演期二十一日　二十二日　二十三日

藝華公司出品　偵探冒險巨片

新婚大血案

加演　日支事變一本

大博鬥！大衝突！

主演　王引　王乃東　王次龍　鄭孟霞　關宏達　姜修　蕭英

加演　馬丁尼曲藝團

登場鐘點　三點半起　六點半　九點半

東安電影院　電話2.3542

今日開演　友聯公司俠義愛情激鬥鉅片

紅俠　前集　又名　△白猿奇俠！▽驚險！緊張！

主演　范雪朋　尚冠武

下期接演　紅後集

循環開演　票價一角

天光電影院

廿三日至廿八日　一公一映

明星影片公司全部有聲巨片

胡蝶主演　女權

注意　此頁廣告剪下買票只收半價　限本片

價目　樓上三角　樓下二角　軍警學生半價　有優待券者半價

時間　每日午後一時起至十時半止　循環開演　假日午前十一時半起

雲閣電影院　北市場二十六緯路　電話（二）二一二一

宣傳已久全部有聲驚險猛獸奇情巨片。今日公演

人人渴望　奉市首演　新片

野女郎　日名女傑泰山

演期五月二十二日　二十三日　二十四日　二十五日

△時間▽　每日下午一時起　晚十時止　循環開演　隨時入座　假日上午十一時起演

美國影片公司一九三八年度最新出品

野女郎是食猴乳而長成的！生爲人形操獸語！人獸同食同居的奇聞　從古至今最罕見奇事

巨象　雄獅　猛虎　兕豹　猴猿　各種猛獸

此片在美國初次公演時票價金三元　傳美國連演兩星期場場滿座　本片鐵證

同時加演▷　明星公司超特出品　哀情巨片　香草美人　夏佩珍　謝雲卿　顧蘭君　主演

光陸　CAPITOL THEATRE

奉市首演本院獨映

五月　廿二日　廿三日　廿四日　廿五日　只演四天

宣傳已久之台灣名片　今日在本院堂堂公映

每日加演　日支事變　新聞影片

望春風　又名：運命之神

陳氏寶珠　彭階陳　主演

低徊欲絕的流浪漢　媚蕩入骨的名妓女　獵艷奪愛的風流子　多情善愁的貧家女

台灣第一映畫製作所絕大豪華超特巨製

全部有聲對白之美麗的南國台灣之悲戀故事

望春風是描寫一個青春少女呻吟在運命的鐵蹄下　使你低徊！使你流淚！

望春風是展示一個薄命少女、憔悴在殘酷的人海中、使你同情！使你嘆息

特別加演　獸面　猛獸發聲片

從萬人追求的少女、到落魄的窮途、這中間的名妓經過、就是望的春風、可歌可泣的情節、

天長地久有時盡！此恨綿綿無盡期！

凄楚　哀艷

分離後、歸故鄉、故鄉景物今猶在、物是人非事事休、



新高香蕉糖

少爺。小姐們的伴侶　新高香蕉糖

新高駱駝

上野醫學博士指導　維他命A・B・C・D・E充分含有

讀書。運動。散步等　莫忘携帶　與愛用

附帶彩品

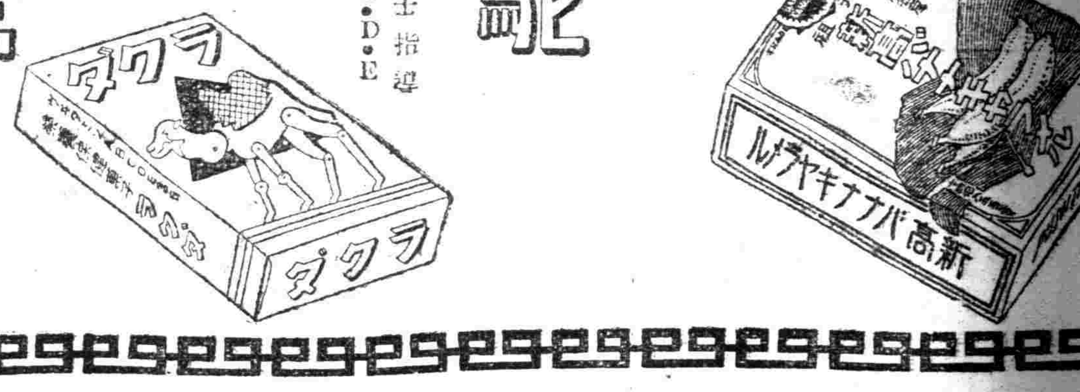


新高製菓大連工場



精血素縮小圖式

定價　大盒國幣五元　六盒二十五元　小盒二元七角五分　六盒十三元七角五分

發行所　奉天城內中街　普克德藥行

歡迎各處代理簡章函索即寄

強精補血　精血素

## 精血素之主要成分

精血素係生精補血藥片根據最近分泌學之研究加以理化學之操作而取健壯動物體內之生命素及胃液原素膵液原素爲主要成分加以合理之植物性藥品之要素提取其精華而去其槽柏按生理學與醫學藥物學詳加參考而製成此精血之原素是以入人體內頗有添精補血之力強筋壯骨之妙尤能健脾胃而增飲食理腎虧而生殖旺盛於人體爲最需要故此藥出世以來經各大醫學家臨症試用均皆贊許認爲近世之滋補強壯藥也

主治……

精血不足　腎虧陽萎　食機不振　以及婦女

神經衰弱　房事無能　面黃枯瘦　久不受孕

週身倦怠　夢遺滑精　四肢無力　子宮[illegible]

精神減少　胃不消化　夜不[illegible]眠　赤白帶下



強力殺虫藥水

亞蘇　アース

日本英法意各國特准專賣

殺!!　飛擾物　蠅和蚊　剷滅一切的　臭虫害蟲

「亞蘇」有强大殺虫力　專殺滅蠅蚤・臭虫・壁虱・毛虱・油虫・蟻・蛛蜘・等並剷除其他害虫

攪擾我們的安慰、又增加難堪的痛苦、撒播了可怕的傳染病、威脅人類的生命。害蟲的存在眞是可恨！爲謀剷除這群小的魔鬼、惟有使用亞蘇、乃爲最安全最準確的方法、又合衛生的原則。

製造元　株式會社　木村製藥所

三井物產株式會社　三井洋行

兜安氏馳名藥膏

靈驗出乎意外

毋使疥癬疹癩膿瘡面疱痔瘡蟲咬及其他皮膚病貽患閣下請即日購買兜安氏馳名藥膏一盒此膏乃最佳之品功效迅速有口皆碑

上海江西路四八九號兜安氏西藥公司啟

藥房均售



專治痢疾腹痛

腸胃加答兒最良藥

海兒補

痢疾、腹痛、腸胃病的根源、是由腸胃內壁的炎症、腫脹、潰瘍而起的腸胃加答兒症、故非有此症之根治、痢疾腹痛永遠不能痊癒。惟其是海兒補對於腸胃加答兒有徹底的効果之日漢洋綜合大成之權威劑也。

專治　食過、飲過、食傷、水傷、寢冷、冷腹、時候傷、消化不良等因此起　下痢腹痛、吐瀉、腸瓦斯、腹鳴、澁腹、腸胃加答兒

藥價・二十錢・三十錢（旅行用袖珍型容器裝）五十錢（實益瓶裝）一圓・三圓・六圓

總發售處　東京　津村敬天堂